

2025 年陕西省咸阳市彬州市土地 储备专项债券—2025 年咸阳市彬州 市彬州经开区储备项目一等五个 地块土地收储项目实施方案

实施单位：彬州市土地储备中心



主管部门：彬州市自然资源局



财政部门：彬州市财政局



编制日期：二零二五年四月



目 录

前 言	1
一、项目概况	2
（一）项目名称	2
（二）项目单位	2
（三）项目性质	2
（四）收储规模	2
（五）收储计划	5
（六）项目总投资	7
（七）主管部门责任	8
二、项目经济社会效益	8
（一）社会效益分析	8
（二）经济效益分析	9
三、项目投资估算及资金筹措方案	9
（一）项目投资估算	9
（二）资金筹措方案	15
四、项目预期收益、成本及融资平衡情况	16
（一）现金流入	16
（二）现金流出	18
（三）资金平衡分析	22
（四）结论	23
五、项目风险分析	23
（一）影响项目收储进度、或正常运营的风险及控制措施	23
（二）影响项目收益的风险及控制措施	24
（三）影响融资平衡结果的风险及控制措施	25
六、事前绩效评估	26
（一）评估对象	26
（二）评估方式和方法	28
（三）评估内容与结论	28

（四）相关建议	32
（五）其他需要说明的问题	32

前 言

2024年6月11日，自然资源部和国家发展改革委联合发布《关于实施妥善处置闲置存量土地若干政策措施的通知》（自然资发〔2024〕104号），针对当前盘活房地产存量土地存在的利用难、转让难、收回难等问题，研究出台了三个方面18条政策。9月26日，中央政治局召开会议，分析研究当前经济形势和经济工作，会议强调，要促进房地产市场止跌回稳，支持盘活存量闲置土地。11月17日，自然资源部发布自然资发〔2024〕242号《关于运用地方政府专项债券资金收回收购存量闲置土地的通知》，对政府运用专项债券资金收回收购存量闲置土地作出具体规定。12月22日，国务院办公厅印发《关于优化完善地方政府专项债券管理机制的意见》（国办发〔2024〕52号），明确允许专项债券用于土地储备，支持城市政府回收符合条件的存量闲置土地，有需求的地区也可以用于新增土地储备。2025年3月11日，自然资源部和财政部联合发布《关于做好运用地方政府专项债券支持土地储备有关工作的通知》（自然资发〔2025〕45号），从明确发债要求及资金使用主体、完善专项债申报审核流程、做好资金和收益的综合平衡、严格监督管理等四个方面进行了详细说明，更好支持运用专项债券开展土地储备工作，有效推动房地产市场止跌回稳。

土地储备专项债券期限应当与土地储备项目期限相适应，具体由市县级财政部门会同本级自然资源部门、土地储备机构根据项目周期、债务管理要求等因素提出建议，上报省级财政部门及自然资源部门。土地储备专项债券资金由财政部门纳入政府性基金预算管理，并由纳入自然资源部名录管理的土地储备机构专项用于土地储备项目，严禁用于土地储备以外的项目，任何单位和个人不得截留、挤占和挪用，不得用于经常性支出。

新预算法实施以来，我们严格落实《中华人民共和国预算法》和国务院办公厅《关于优化完善地方政府专项债券管理机制的意见》（国办发〔2024〕52号）等文件精神，在风险可控的前提下依法依规适度举债，保障重点领域合理融资需求，确保政府融资在本级财政可承受能力范围内量力而行。本次发行土地储备专项债券（以下简称“专项债券”），在遵循市场规则的基础上，积极探索地方政府土地储备资金筹措的又一重大举措。本次专项债券还本付息来源于收储土地出让收入，债务风险锁定在项目内，并按照市场规则向投资者进行详细的项目信息披露，保障投资者权益，更好地发挥专项债券对地方稳增长、促改革、调结构、惠民生、防风险的支持作用。

2025 年咸阳市彬州市彬州经开区储备项目一等五个地块土地收储项目专项债券实施方案

一、项目概况

（一）项目名称

2025 年咸阳市彬州市彬州经开区储备项目一等五个地块土地收储项目（以下简称“项目”或“本项目”）

（二）项目单位

项目主管单位：彬州市自然资源局

项目实施单位：彬州市土地储备中心，其主要的工作职能是：完善政府土地征收制度，保证征收工作依法进行；依法管理和使用征地费用，妥善安排被征地单位群众的生产和生活；对城镇领域区域内的集体土地征收、储备，对闲置国有土地进行收购储备；实行政务公开制度，建立土地征收及交易的群众监督机制。

（三）项目性质

本项目为新增土地储备项目

（四）收储规模

本项目收储范围包含五个地块，具体信息如下：

表 1-1 收储地块信息表

序号	地块名称	位置范围	收储面积（公顷）	收储面积（亩）
1	彬州经开区储备项目一	新民镇郭村、小章村	23.728466	355.93
2	彬州经开区储备项目二	新民镇屯庄村、赵寨村	20.639100	309.59
3	彬州经开区储备项目三	新民镇屯庄村	24.496900	367.45
4	彬州经开区储备项目四地块一	新民镇卧龙村、小章村	17.163500	257.45
5	彬州经开区储备项目四地块二	新民镇卧龙村、小章村	2.187600	32.81
合计			88.215566	1323.23

根据《彬州市人民政府关于同意 2025 年度土地储备计划的批复》（彬政函[2025]8 号），彬州市人民政府已同意《彬州市 2025 年度土地储备计划》，本次专项债券涉及新增土地储备项目信息如下，均已纳入《彬州市 2025 年度土地储备计划》。

表 1-2 2025 年咸阳市彬州市彬州经开区储备项目一等五个地块土地收储项目一览表

序号	项目名称	审批土地件或收回 决定文号	批复收储 面积(亩)	项目收储面积(亩)
1	彬州经开区储备项目一	陕政土批 [2023]604 号	590.94	355.93
2	彬州经开区储备项目二	陕政土批 [2024]627 号	445.01	309.59
3	彬州经开区储备项目三	陕政土批 [2024]628 号	367.45	367.45
4	彬州经开区储备项目四地块一	陕政土批 [2024]629 号	257.45	257.45
5	彬州经开区储备项目四地块二	陕政土批 [2024]629 号	32.81	32.81
合计		-	1693.66	1323.23

1、彬州经开区储备项目一

地块位于新民镇郭村、小章村，项目涉及征收土地面积为 23.728466 公顷（合 355.93 亩），均为农用地，涉及被征收人口约 140 人，可腾空土地面积为 355.93 亩，可出让土地面积 333.83 亩。



图 1-1 彬州经开区储备项目一区域位置示意图

2、彬州经开区储备项目二

位于新民镇屯庄村、赵寨村，项目涉及征收土地面积为 20.639100 公顷（合 309.59 亩），均为农用地，涉及被征收人口约 130 人，可腾空土地面积为 309.59 亩，可出让土地面积 309.59 亩。



图 1-2 彬州经开区储备项目二区域位置示意图

3、彬州经开区储备项目三

位于新民镇屯庄村，项目涉及征收土地面积为 24.496900 公顷（合 367.45 亩），均为农用地，涉及被征收人口约 150 人，可腾空土地面积为 367.45 亩，可出让土地面积 367.45 亩。



图 1-3 彬州经开区储备项目三区域位置示意图

4、彬州经开区储备项目四地块一

位于新民镇卧龙村、小章村，项目涉及征收土地面积为 17.163500 公顷（合 257.45 亩），均为农用地，涉及被征收人口约 105 人，可腾空土地面积为 257.45 亩，可出让土地面积 239.82 亩。



图 1-4 彬州经开区储备项目四地块一区域位置示意图

5、彬州经开区储备项目四地块二

位于新民镇卧龙村、小章村，项目涉及征收土地面积为 2.187600 公顷（合 32.81 亩），均为农用地，涉及被征收人口约 15 人，可腾空土地面积为 32.81 亩，可出让土地面积 25 亩。



图 1-5 彬州经开区储备项目四地块二区域位置示意图

（五）收储计划

本项目收储总面积为 1323.23 亩，具体信息如下。

1、依据《关于 2025 年咸阳市彬州市彬州经开区储备项目一等五个地块土地收储项目土地权属的说明及措施》，彬州经开区储备项目一收储总面积 355.93 亩，原为新民镇郭村、小章村集体土地，现已批准征收用于城市建设，现状均为农用地，地块无抵押、质押、查封等情况。依据《彬州市自然资源局关于彬州经开区储备项目一国有建设用地规划条件》，收储后规划用途为工业用地，净用地面积 333.83 亩，绿化及道路用地面积 22.1 亩。依据《彬州市自然资源局关于 2025 年咸阳市彬州市彬州经开区储备项目一等五个地块土地收储项目用地符合国土空间规划的说明》，项目规划符合《彬州市国土空间总体规划（2021-2035）》。

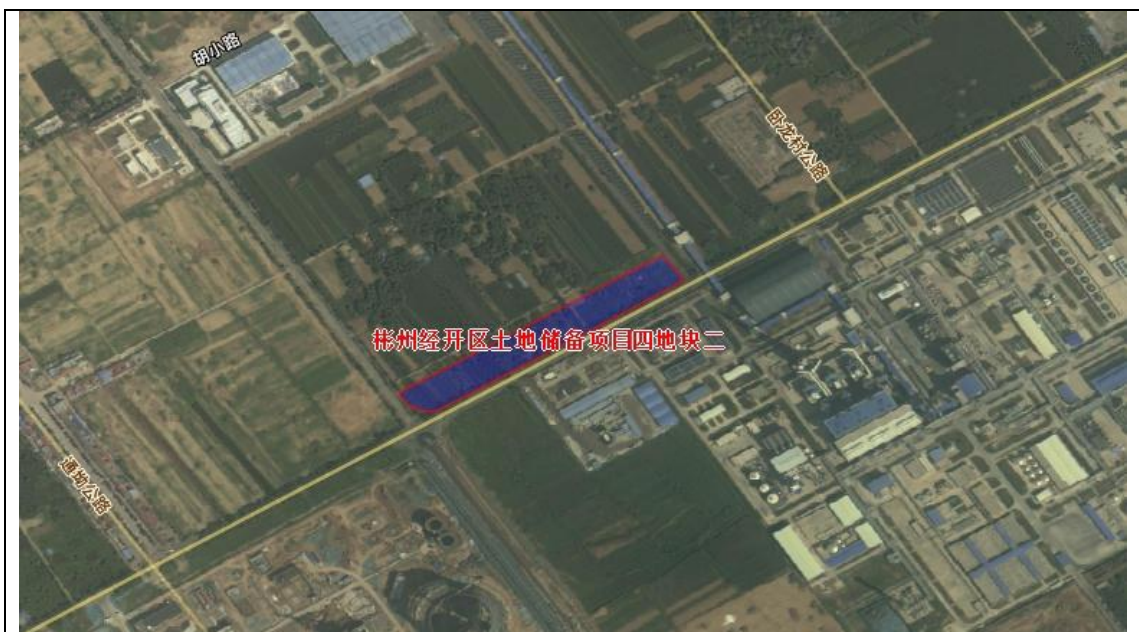
2、依据《关于 2025 年咸阳市彬州市彬州经开区储备项目一等五个地块土地收储项目土地权属的说明及措施》，彬州经开区储备项目二收储总面积 309.59 亩，原为新民镇屯庄村、赵寨村集体土地，现已批准征收用于城市建设，现状均为农用地，地块无抵押、质押、查封等情况。依据《彬州市自然资源局关于彬州经开区储备项目二国有建设用地规划条件》，收储后规划用途为工业用地，净用地面积 309.59 亩。依据《彬州市自然资源局关于 2025 年咸阳市彬州市彬州经开区储备项目一等五个地块土地收储项目用地符合国土空间规划的说明》，项目规划符合《彬州市国土空间总体规划（2021-2035）》。

3、依据《关于 2025 年咸阳市彬州市彬州经开区储备项目一等五个地块土地收储项目土地权属的说明及措施》，彬州经开区储备项目三收储总面积 367.45 亩，原为新民镇屯庄村集体土地，现已批准征收用于城市建设，现状均为农用地，地块无抵押、质押、查封等情况。依据《彬州市自然资源局关于彬州经开区储备项目三国有建设用地规划条件》，收储后规划用途为工业用地，净用地面积 367.45 亩。依据《彬州市自然资源局关于 2025 年咸阳市彬州市彬州经开区储备项目一等五个地块土地收储项目用地符合国土空间规划的说明》，项目规划符合《彬州市国土空间总体规划（2021-2035）》。

4、依据《关于 2025 年咸阳市彬州市彬州经开区储备项目一等五个地块土地收储项目土地权属的说明及措施》，彬州经开区储备项目四地块一收储总面积 257.45 亩，原为新民镇卧龙村、小章村集体土地，现已批准征收用于城市建设，现状均为农用地，地块无抵押、质押、查封等情况。依据《彬州市自然资源局关于彬州经开区储备项目四国有建设用地规划条件》，收储后规划用途为工业用地，净用地面积 239.82 亩。依据《彬州市自然资源局关于 2025 年咸阳市彬州市彬州经开区储备项目一等五个地块土地收储项目用地符合国土空间规划的说明》，项目规划符合《彬州市国土空间总体规划（2021-2035）》。

5、依据《关于 2025 年咸阳市彬州市彬州经开区储备项目一等五个地块土地收储项目土地权属的说明及措施》，彬州经开区储备项目四地块二收储总面积 32.81 亩，原为新民镇卧龙村、小章村集体土地，现已批准征收用于城市建设，现状均为农用地，地块无抵押、质押、查封等情况。依据《彬州市自然资源局关于彬州经开区储备项目四国有建设用地规划条件》，收储后规划用途为工业用地，净用地面积 25 亩。依据《彬州市自然资源局关于 2025 年咸阳市彬州市彬州经开区储备项目一等五个地块土地收储项目用地符合国土空间规划的说明》，项目规划符合《彬州市国土空间总体规划（2021-2035）》。

表 1-3 项目实施具体内容

单位：亩

序号	地块（或子项目）	面积	项目实施内容
1	彬州经开区储备项目一	355.93	按照项目收储的工作进度安排，目前土地储备专项债券涉及土地收储项目已经启动，项目自有资金已到位，预计 2025 年内完成收储工作。
2	彬州经开区储备项目二	309.59	按照项目收储的工作进度安排，目前土地储备专项债券涉及土地收储项目已经启动，项目自有资金已到位，预计 2025 年内完成收储工作。
3	彬州经开区储备项目三	367.45	按照项目收储的工作进度安排，目前土地储备专项债券涉及土地收储项目已经启动，项目自有资金已到位，预计 2025 年内完成收储工作。
4	彬州经开区储备项目四地块一	257.45	按照项目征收的工作进度安排，目前土地储备专项债券涉及土地收储项目已经启动，项目自有资金已到位，预计 2025 年内收储 150 亩，2026 年内完成剩余土地收储及开发整理。
5	彬州经开区储备项目四地块二	32.81	按照项目征收的工作进度安排，目前土地储备专项债券涉及土地收储项目已经启动，项目自有资金已到位，预计 2026 年内完成收储工作。

表 1-4 项目分年收储计划

单位：亩

名称	合计	2025 年	2026 年
总收储面积	1323.23	1183.00	140.27
彬州经开区储备项目一	355.93	355.93	
彬州经开区储备项目二	309.59	309.59	
彬州经开区储备项目三	367.45	367.45	
彬州经开区储备项目四地块一	257.45	150.00	107.45
彬州经开区储备项目四地块二	32.81		32.81

（六）项目总投资

本项目投资估算总额为 35,713.9777 万元，其中：申请专项债券 26,000.0000 万元。

（七）主管部门责任

项目财政部门为郴州市财政局，主要负责按照专项债务管理规定，组织做好信息披露等工作；负责组织项目专项债券发行工作；负责组织项目专项债券还本付息。财政部门应组织建立相应的资产登记和统计报告制度，会同主管部门、项目单位加强专项债券项目对应项目管理。

项目主管部门为郴州市自然资源局，主要负责组织制定专项债券项目融资平衡方案，督促指导项目单位做好项目专项债券发行准备工作和信息披露有关工作；负责对项目实施、资金使用和还本付息进行监督，指导项目单位加快项目建设、规范专项债券资金使用，加快专项债券资金支出进度；合理评估发行项目专项债券对应项目风险并组织风险应对工作；负责编制项目专项债券还本付息年度预算，组织督促项目单位及时缴交还本付息资金，确保债券还本付息不出任何风险。项目主管部门、项目单位应当认真履行项目实施、运营、维护责任，保障项目如期实施，确保项目收益与融资平衡。

项目实施单位为郴州市土地储备中心，主要负责按照债券发行组织等统一安排，研究制定专项债券项目融资平衡方案，及时提供项目专项债券发行和信息披露有关项目信息；负责项目实施、运营管理，规范专项债券资金使用，加快专项债券资金支出进度；负责分析预测发行项目专项债券对应项目风险并提出应对措施；负责落实债券还本付息资金来源，按时足额缴纳项目对应的政府性基金预算收入和专项收入。

根据《关于做好运用地方政府专项债券支持土地储备有关工作的通知》（自然资发〔2025〕45号）要求，“用于土地储备的地方政府专项债券资金只能由纳入名录管理的土地储备机构使用”，郴州市仅有郴州市土地储备中心纳入土地储备机构名录管理，故本项目实施单位为郴州市土地储备中心，主管部门为郴州市自然资源局。按实际管理情况及三定方案规定，上述职责分工中关于项目实施、资金使用和监管、评估风险、融资平衡、编制预算、落实资金来源等，具体由郴州市人民政府负责推进并承担相关责任。

二、项目经济社会效益

（一）社会效益分析

土地储备项目的建设是提升当地城乡一体化水平、改善居民生产生活环境的需要。加快形成城乡经济社会发展一体化新格局，是党和国家对新形势下推动改革发展提出的根本要

求，是具有重大创新价值的发展战略。

土地收储工作是对土地市场有效调控的客观需要。在《土地储备管理办法》中明确指出：各地应根据国民经济和社会发展规划、国土空间规划，编制土地储备三年滚动计划，合理确定未来三年土地储备规模，对三年内可收储的土地资源，在总量、结构、布局、时序等方面做出统筹安排，结合城市更新、成片开发等工作划定储备片区，优先储备空闲、低效利用等存量建设用地。

本项目实施可以提升土地利用价值，改善所在区域人口居住环境，有利于维持社会稳定，改善郴州市的投资环境、加快招商引资步伐、提升服务效率；同时，完善郴州市城市功能，提高城市的竞争力；综合以上因素社会影响良好；总的来说：项目实施的社会效益及社会可行性较好。

（二）经济效益分析

土地资源利用不充分，对城市建设来说，是一种资源的浪费。应该依据城市规划，将地块这一稀缺资源的空间利用发挥到最大。由于项目的实施，盘活了周边大面积土地，大幅度提升其原有价值，真正体现城市土地的价值。

本次收储的土地预计收益也很可观。本项目预期土地出让总收入 40,033.0486 万元（其中政策性计提 3,202.6438 万元，可偿债土地出让收入 36,830.4048 万元），能够产生一定的经济效益。本项目各项经济指标良好，能承受风险，从经济角度看项目是良好切实可行的。此收益可以改善郴州市的财政状况，为郴州市的经济和社会建设筹措必要的资金，更为有力地促进郴州市的经济发展。

三、项目投资估算及资金筹措方案

（一）项目投资估算

1、编制依据及原则

（1）编制依据

①法律、法规及相关政策依据

《中华人民共和国民法典》（2020 年 5 月 28 日第十三届全国人民代表大会第三次会议通过，2021 年 1 月 1 日起施行）

《中华人民共和国土地管理法》（第十三届全国人民代表大会常务委员会第十二次会议于 2019 年 8 月 26 日通过，2020 年 1 月 1 日起施行）

《中华人民共和国城市房地产管理法》（2019 年 8 月 26 日，十三届全国人大常委会第十二次会议表决通过修改，自 2020 年 1 月 1 日起施行）

《中华人民共和国土地管理法实施条例》（2021 年 7 月 2 日中华人民共和国国务院令 第 743 号第三次修订，自 2021 年 9 月 1 日起施行）

《中华人民共和国城乡规划法》（2007 年 10 月 28 日第十届全国人民代表大会第三十次会议通过，2019 年 4 月 23 日第十三届全国人民代表大会常务委员会第十次会议《关于修改〈中华人民共和国建筑法〉等八部法律的决定》第二次修正）

《中华人民共和国资产评估法》（2016 年 7 月 2 日第十二届全国人民代表大会常务委员会第二十一次会议通过，自 2016 年 12 月 1 日起施行）

《中华人民共和国城镇国有土地使用权出让和转让暂行条例》（国务院令 第 55 号，根据 2020 年 11 月 29 日《国务院关于修改和废止部分行政法规的决定》（国务院令 第 732 号）修订）

国务院办公厅《关于优化完善地方政府专项债券管理机制的意见》（国办发〔2024〕52 号）

《节约集约利用土地规定》（2014 年 5 月 22 日国土资源部令 第 61 号公布 根据 2019 年 7 月 16 日自然资源部第 2 次部务会议《自然资源部关于第一批废止和修改的部门规章的决定》修正）

《土地储备管理办法》（自然资规〔2025〕2 号）

财政部《地方政府土地储备专项债券管理办法》《财预〔2017〕62 号》

财政部《关于试点发展项目收益与融资自求平衡的地方债券品种的通知》（财预〔2017〕89 号）

财政部 自然资源部《关于印发〈土地储备项目预算管理办法（试行）〉的通知》（财预〔2019〕89 号）

自然资源部《关于实施妥善处置闲置存量土地若干政策措施的通知》（自然资发〔2024〕104 号）

自然资源部《关于运用地方政府专项债券资金回收收购存量闲置土地的通知》（自然资发〔2024〕242 号）

自然资源部 财政部《关于做好运用地方政府专项债券支持土地储备有关工作的通知》

（自然资发[2025]45 号）

②地方颁布的法规及相关文件

《陕西省实施<中华人民共和国土地管理法>办法》（2022 年 9 月 29 日陕西省第十三届人民代表大会常务委员会第三十六次会议修订）

陕西省人民政府关于印发《陕西省落实〈中华人民共和国耕地占用税法〉实施办法》的通知（陕政发[2019]17 号，2019 年 11 月 14 日）

陕西省国土资源厅《关于进一步规范建设用地供应管理的通知》（陕国土资发〔2014〕34 号）

陕西省自然资源厅关于印发《陕西省土地征收成片开发标准实施细则》的通知（陕自然资规〔2024〕297 号）

陕西省自然资源厅 陕西省财政厅关于印发《陕西省耕地占补平衡指标交易管理办法》通知（陕自然资发〔2023〕45 号）

陕西省财政厅等四部门关于印发《陕西省水利建设基金筹集和使用管理实施细则》的通知（陕财办综〔2021〕9 号）

③相关技术标准

《城镇土地估价规程》（GB/T 18508-2014）

《土地利用现状分类》（GB/T 21010-2017）

《国土空间调查、规划、用途管制用地用海分类指南》

（2）编制原则

①全面性：投资估算应涵盖土地收储过程中的所有直接和间接成本，包括但不限于土地补偿费、安置补助费、青苗补偿费、地面附着物补偿费、耕地开垦费、新增建设用地有偿使用费、社会保障费、耕地占用税、水利建设基金等。

②准确性：各项成本应基于实际市场价格和政策规定进行合理估算，避免过高或过低估计成本，确保投资估算的准确性。

③分类明确：将成本分为土地收储费用、土地前期开发整理费用和其他费用等类别，便于清晰识别和管理各项成本。

2、项目总投资

（1）土地收储费用（包括土地补偿费及安置补助费、青苗费、地面附着物补偿费、耕地开垦费、新增建设用地有偿使用费、被征地村民社会保障费、耕地占用税、水利建设基

金等)

A、**征地补偿费用**：参照区域同类型项目征地成本核算，征地补偿费 11 万元/亩

B、**地上附着物补偿费及青苗补偿费**：参照区域同类型项目征地成本核算，地上附着物补偿费及青苗补偿费为 2 万元/亩。

C、**社会保障基金**：参照区域同类型项目征地成本核算，区域被征地农民社会保障费为 1 万元/亩。

D、**耕地占用税**：根据陕西省实施《中华人民共和国耕地占用税暂行条例》办法（陕西省人民政府令第 141 号），彬州市耕地占用税额为 22 元/平方米，即 1.47 万元/亩。

E、**耕地开垦费**：根据《陕西省自然资源厅关于改进管理方式切实落实耕地占补平衡的通知》（陕自然资发[2020]27 号）及区域同类型项目征地成本核算，彬州市补充耕地指标费为 4.6 万元/亩，补充粮食产能为 1.5 万元/亩。即耕地开垦费为 6.1 万元/亩。

F、**新增建设有偿使用费**：按照财政部、国土资源部、中国人民银行《关于调整新增建设用土地有偿使用费政策等问题的通知》（财综〔2006〕48 号），彬州市新增建设用土地有偿使用费为 10 元/平方米（0.67 万元/亩）。

G、**水利建设基金**：水利建设基金：根据陕西省财政厅等四部门关于印发《陕西省水利建设基金筹集和使用管理实施细则》的通知（陕财办综〔2021〕9 号），非本村所属的单位及个人外，企业事业单位及个人使用水浇地、水田、旱地进行非农建设的，每亩分别一次性征收 800 元—1,000 元、500 元—700 元、300 元—500 元的水利建设基金，由于本项目周围为旱地，结合实际情况，水利建设基金取 0.05 万元/亩。

（2）土地前期开发整理费用（达到净地出让条件费用）

A、参照区域同类型项目征地成本核算，清表费（含二次清表）按 2 万元/亩。

（3）其他费用（包括各项工作费用及其他不可预见费用）

A、参照区域同类型项目征地成本核算，围墙圈建费按 0.5 万元/亩；

B、参照区域同类型项目征地成本核算，区域评估评价费为 1.6 万元/亩；

C、参照区域同类型项目征地成本核算，不可预见费按 0.5 万元/亩；

D、参照区域同类型项目征地成本核算，测量费、报件费等：0.05 万元/亩；

E、参照区域评估费用标准，项目评估费用约 0.05 万元/亩。

（4）征地总费用

收储总费用测算：本项目涉及四个地块，其中彬州经开区储备项目一 355.93 亩，彬州

经开区储备项目二 309.59 亩，彬州经开区储备项目三 367.45 亩，彬州经开区储备项目四地块一 257.45 亩，彬州经开区储备项目四地块二 32.81 亩，总投资 35,713.9777 万元，具体项目投资估算如下：

表 3-1 土地收储投资估算表

(单位：万元)

项目	2025 年咸阳市彬州市彬州经开区储备项目一等五个地块土地收储项目					
	小计	项目一	项目二	项目三	项目四地块一	项目四地块二
1. 土地收储费用	29,494.7967	7,933.6797	6,900.7611	8,190.4605	5,738.5605	731.3349
征地补偿费用	14,555.5300	3,915.2300	3,405.4900	4,041.9500	2,831.9500	360.9100
地上附着物及青苗补偿费	2,646.4600	711.8600	619.1800	734.9000	514.9000	65.6200
社会保障基金	1,323.2300	355.9300	309.5900	367.4500	257.4500	32.8100
耕地占用税	1,945.1481	523.2171	455.0973	540.1515	378.4515	48.2307
耕地开垦费	8,071.7030	2,171.1730	1,888.4990	2,241.4450	1,570.4450	200.1410
新增建设用地有偿使用费	886.5641	238.4731	207.4253	246.1915	172.4915	21.9827
水利建设基金	66.1615	17.7965	15.4795	18.3725	12.8725	1.6405
2. 土地前期开发整理费用	2,646.4600	711.8600	619.1800	734.9000	514.9000	65.6200
清表费	2,646.4600	711.8600	619.1800	734.9000	514.9000	65.6200
3. 其他费用	3,572.7210	961.0110	835.8930	992.1150	695.1150	88.5870
围墙圈建费	661.6150	177.9650	154.7950	183.7250	128.7250	16.4050
区域评估评价费	2,117.1680	569.4880	495.3440	587.9200	411.9200	52.4960
不可预见费	661.6150	177.9650	154.7950	183.7250	128.7250	16.4050
测量费	66.1615	17.7965	15.4795	18.3725	12.8725	1.6405
出让评估费	66.1615	17.7965	15.4795	18.3725	12.8725	1.6405
合计	35,713.9777	9,606.5507	8,355.8341	9,917.4755	6,948.5755	885.5419

3、资金投资计划

表 3-2 项目投融资计划表

(单位: 万元)

项目名称	总投资金额	债券融资金额	自有资金投入
合计	35,713.9777	26,000.0000	9,713.9777
彬州经开区储备项目一	9,606.5507	7,000.0000	2,606.5507
彬州经开区储备项目二	8,355.8341	6,000.0000	2,355.8341
彬州经开区储备项目三	9,917.4755	7,000.0000	2,917.4755
彬州经开区储备项目四地块一	6,948.5755	5,500.0000	1,448.5755
彬州经开区储备项目四地块二	885.5419	500.0000	385.5419

(二) 资金筹措方案

1、资金筹措原则

资金筹措应严格遵守《中华人民共和国预算法》、《地方政府专项债务预算管理办法》、《土地储备管理办法》等相关法律法规,确保所有资金来源和使用合法合规。本项目采用公司化经营的总体思路,由项目实施单位具体实施,发挥政府在土地储备中的主导作用。资金筹措遵循以下原则:

- (1) 项目自有资金投入比例不少于 20%;
- (2) 讲求资金运营的效率;
- (3) 依法依规对资金的收支进行监督。

2、项目投资额、自有资金到位情况、融资计划

本项目预计 2025 年 7 月启动,预计项目总投资为 35,713.9777 万元,考虑到资金成本和运营压力,结合彬州市土地收储实际,为降低资金成本,减轻财务负担,提高资金流动性,保障项目现金流最大化,初步确定资金来源由项目自筹资本金和发行土地储备专项债券两部分组成,无其他外部借款。其中自有资金 9,713.9777 万元,占总投资的 27.2%,资金来源为财政配套资金,按年度列入本地区财政预算,根据项目实施进度足额拨付到位。2025 年拟申请土地储备专项债券 26,000.0000 万元,占总投资的 72.8%。

3、债券发行计划

2025 年咸阳市彬州市彬州经开区储备项目一等五个地块土地收储项目拟申请土地储备专项债券资金 2.6000 亿元,期限 5 年。其中 2025 年拟申请专项债券资金 2.6000 亿元,已申

请资金 0 亿元，本次拟申请 2.6000 亿元。

表 3-3 项目发行计划表

(单位：万元)

项目	发行年份	发行金额	发行期限
合计	2025 年	26,000.0000	5 年期
彬州经开区储备项目一	2025 年	7,000.0000	5 年期
彬州经开区储备项目二	2025 年	6,000.0000	5 年期
彬州经开区储备项目三	2025 年	7,000.0000	5 年期
彬州经开区储备项目四地块一	2025 年	5,500.0000	5 年期
彬州经开区储备项目四地块二	2025 年	500.0000	5 年期

四、项目预期收益、成本及融资平衡情况

(一) 现金流入

1、业务活动现金流入

(1) 土地出让价格预测

经调查彬州市新民高端能化园区 2023 年至今土地出让情况，彬州市土地出让情况见表 4-1：

表 4-1 彬州市新民高端能化园区 2023 年至今工业用地土地出让情况

宗地位置	土地用途	面积(亩)	成交总价(万元)	成交单价(万元/亩)	出让年份
新民镇小章村	工业	225.08	6,370	28.30	2023
新民镇小章村	工业	36.14	1,020	28.22	2024
新民镇卧龙村、小章村	工业	25.27	712	28.18	2024
新民镇赵寨村	工业	55.82	1,572	28.16	2024
新民镇赵寨村	工业	345.03	9,700	28.11	2024
新民镇卧龙村	工业	64.01	1,810	28.28	2024
新民镇小章村	工业	40.54	1,150	28.37	2024

彬州市新民高端能化园区 2023 年至今工业用地出让价为 28.11-28.37 万元/亩，根据区域土地市场情况、项目区域位置及自身情况确定 2025 年出让地价为 29 万元/亩。

彬州市 2024 年国内生产总值增长 8.1%，工地价增长率低于国内生产总值增长率，确定地价年增长率为 2%。

(2) 预期出让收入的确定

根据彬州市近一年土地出让情况及本项目拟出让的国有建设用地的位置、用途及规划指标等情况，通过综合分析，预测 2025 年出让工业用地地价为 29 万元/亩，地价年增长率为 2%。

表 4-2 2025-2030 年项目预期收入情况表

		单位：万元、亩						
时间		小计	2025 年	2026 年	2027 年	2028 年	2029 年	2030 年
土地出让总收入		40,033.0486		9,874.6914				30,158.3572
政策性计提		3,202.6438		789.9753				2,412.6685
可偿债土地出让收入		36,830.4048		9,084.7161				27,745.6887
项目一	出让价格		29.00	29.5800	30.17	30.77	31.39	32.02
	出让面积	333.83		333.83				
	出让收入	9,874.6914		9,874.6914				
	政策性计提	789.9753		789.9753				
	可偿债土地出让收入	9,084.7161		9,084.7161				
项目二	出让价格		29.00	29.5800	30.17	30.77	31.39	32.02
	出让面积	309.59						309.59
	出让收入	9,913.0718						9,913.0718
	政策性计提	793.0457						793.0457
	可偿债土地出让收入	9,120.0261						9,120.0261
项目三	出让价格		29.00	29.58	30.17	30.77	31.39	32.02
	出让面积	367.45						367.45
	出让收入	11,765.7490						11,765.7490
	政策性计提	941.2599						941.2599
	可偿债土地出让收入	10,824.4891						10,824.4891
项目四地块一	出让价格		29.00	29.58	30.17	30.77	31.39	32.02
	出让面积	239.82						239.82
	出让收入	7,679.0364						7,679.0364
	政策性计提	614.3229						614.3229
	可偿债土地出让收入	7,064.7135						7,064.7135
项目四地块二	出让价格		29.00	29.58	30.17	30.77	31.39	32.02
	出让面积	25.0000						25.0000
	出让收入	800.5000						800.5000

时间	小计	2025 年	2026 年	2027 年	2028 年	2029 年	2030 年
政策性计提	64.0400						64.0400
可偿债土地出让收入	736.4600						736.4600

注：①可偿债土地出让收入=土地出让价款-政策性计提；

②郴州市政策性计提按照土地出让收入的 8% 计算。

2、融资活动现金流入

本项目预计 2025 年 7 月启动，2025 年拟申请土地储备专项债券 26,000.0000 万元。

3、自有资金现金流入

本项目预计项目总投资为 35,713.9777 万元，其中自有资金 9,713.9777 万元，占总投资的 27.2%，资金来源为财政配套资金，按年度列入本地区财政预算，根据项目实施进度足额拨付到位。

（二）现金流出

1、业务活动现金流出

本项目计划于 2025 年 7 月开始收储，预计 2026 年 3 月完成，项目期限为 9 个月，具体支出见下表 4-3：

表 4-3 土地收储项目支出预测表

单位：万元

项目	年度			
	小计	2025 年	2026 年	-
1. 土地收储费用	29,494.7967	26,368.4013	3,126.3954	
征地补偿费用	14,555.5300	13,012.6700	1,542.8600	
地上附着物及青苗补偿费	2,646.4600	2,365.9400	280.5200	
社会保障基金	1,323.2300	1,182.9700	140.2600	
耕地占用税	1,945.1481	1,738.9659	206.1822	
耕地开垦费	8,071.7030	7,216.1170	855.5860	
新增建设用地有偿使用费	886.5641	792.5899	93.9742	
水利建设基金	66.1615	59.1485	7.0130	
2. 土地前期开发整理费用	2,646.4600	2,365.9400	280.5200	
清表费	2,646.4600	2,365.9400	280.5200	
3. 其他费用	3,572.7210	3,194.0190	378.7020	

围墙圈建费	661.6150	591.4850	70.1300	
区域评估评价费	2,117.1680	1,892.7520	224.4160	
不可预见费	661.6150	591.4850	70.1300	
测量费	66.1615	59.1485	7.0130	
出让评估费	66.1615	59.1485	7.0130	
合计	35,713.9777	31,928.3603	3,785.6174	

表 4-4 2025 年土地收储项目支出计划表

单位：万元

项目	小计	1 月	2 月	3 月	4 月	5 月	6 月	7 月	8 月	9 月	10 月	11 月	12 月
1. 土地收储费用	26,368.4013							4,394.7336	4,394.7336	4,394.7336	4,394.7336	4,394.7336	4,394.7333
2. 土地前期开发 整理费用	2,365.9400							394.3233	394.3233	394.3233	394.3233	394.3233	394.3235
3. 其他费用	3,194.0190							532.3365	532.3365	532.3365	532.3365	532.3365	532.3365
合计	31,928.3603							5,321.3934	5,321.3934	5,321.3934	5,321.3934	5,321.3934	5,321.3933

2、融资活动现金流出

(1) 债券发行费用

本项目债券发行费用按债券发行金额的 1% 预计，债券发行费用为 26.0000 万元。

(2) 偿还债券本金

本项目债券发行期限为 5 年期，拟于 2030 年偿还债券本金 26,000.0000 万元。

(3) 支付债券利息

按照本项目专项债券发行计划，以年利率 3.0% 预计每年利息支出。本项目债券利息支出如下表所示：

表 4-5 2026-2030 年债券利息支出预测表

单位：万元

年 份	债券利息支出
2026 年	780.0000
2027 年	780.0000
2028 年	780.0000
2029 年	780.0000
2030 年	780.0000
合计	3,900.0000

（三）资金平衡分析

表 4-6 2025 年咸阳市彬州市彬州经开区储备项目一等五个地块土地收储项目资金平衡测算表

单位：万元

年份	合计	2025 年	2026 年	2027 年	2028 年	2029 年	2030 年
一、项目现金流入	72,544.3825	33,143.0000	11,655.6938				27,745.6887
1. 业务活动现金流入	36,830.4048		9,084.7161				27,745.6887
1.1 可偿债土地出让收入	36,830.4048		9,084.7161				27,745.6887
2. 融资活动现金流入	26,000.0000	26,000.0000					
2.1 债券融资款	26,000.0000	26,000.0000					
3. 自有资金投入	9,713.9777	7,143.0000	2,570.9777				
二、项目现金流出	65,639.9777	31,954.3603	4,565.6174	780.0000	780.0000	780.0000	26,780.0000
1. 业务活动现金流出	35,713.9777	31,928.3603	3,785.6174				
1.1 土地收储费用	29,494.7967	26,368.4013	3,126.3954				
1.2 土地前期开发整理费用	2,646.4600	2,365.9400	280.5200				
1.3 其他费用	3,572.7210	3,194.0190	378.7020				
2. 融资活动现金流出	29,926.0000	26.0000	780.0000	780.0000	780.0000	780.0000	26,780.0000
2.1 债券发行费用	26.0000	26.0000					
2.2 偿还债券本金	26,000.0000						26,000.0000
2.3 支付债券利息	3,900.0000		780.0000	780.0000	780.0000	780.0000	780.0000
三、当期现金结余		1,188.6397	7,090.0764	-780.0000	-780.0000	-780.0000	965.6887
四、期初现金			1,188.6397	8,278.7161	7,498.7161	6,718.7161	5,938.7161
五、期末现金		1,188.6397	8,278.7161	7,498.7161	6,718.7161	5,938.7161	6,904.4048

注：按照项目预期收入和预期支出测算，本项目在存续期间能够产生持续稳定的净现金流。在项目存续期内各年度收入预测金额大于年度净现金流。

按照预计条件的资金测算平衡结果，项目存续期内可达到的偿债资金覆盖倍数为 1.23 倍，还本付息资金有充分保障。

（四）结论

本项目预期土地出让总收入 40,033.0486 万元（其中政策性计提 3,202.6438 万元，可偿债土地出让收入 36,830.4048 万元），预计项目总投资为 35,713.9777 万元，拟申请土地储备专项债券 26,000.0000 万元。拟申请债券规模占预期土地出让总收入的 64.95%，占总投资的 72.80%，项目存续期内各年度收入预测金额大于年度净现金流，项目存续期内可达到的偿债资金覆盖倍数为 1.23 倍，在债券融资方面具有良好的可行性和可持续性。

五、项目风险分析

（一）影响项目收储进度、或正常运营的风险及控制措施

1、政策风险

土地收储涉及的政策法规可能发生变化，导致原有计划无法顺利实施。政策风险是指由于政策的潜在变化给经营者带来各种不同形式的经济损失。政府的政策对项目的影响是全局性的，因而，由于政策的变化而带来的风险将对市场产生重大的影响。所以，应该密切关注该地政策的变化趋势，以便及时处理由此而引发的风险。政策风险因素又可分为以下几类：经济体制改革风险、土地使用制度改革风险、住房制度改革风险、金融政策改革风险、环保政策变化风险、审批手续过程风险、法律风险等。

控制措施：建立政策跟踪与研究机制，及时了解政策动态，积极与相关部门沟通协调。在项目实施过程中，严格遵守国家和地方的各项政策法规，确保项目的合规性。同时，根据政策变化及时调整项目方案，降低政策风险对项目的影响。密切关注政策的变化趋势，以便及时处理由此而引发的风险。地方政府可根据项目实施情况适当调整项目资本金比例，以确保土地储备专项债券按时还本付息。

2、经营风险

经营风险主要是指一系列与经济环境和经济发展有关的不确定的因素。包括：财务风险、地价风险、管理风险、工程招投标风险、国民经济状况变化风险。

控制措施：建立定期评估机制，根据市场变化合理评估债券项目的成本、预期收益和对应资产价值等，动态调整完善预算平衡方案，保持项目全周期和各年度收支平衡。依托

信息系统，将专项债券项目全部纳入项目库管理，涵盖项目总投资及分年度投资、融资规模及期限、预期收益及分年度偿债安排、资产评估价值等信息。

加强促进现金回流。项目实施方和项目主管单位应实时监管项目的变现情况，做好相关土地出让计划，尽快落实土地收入及相关项目收入按时足额缴交项目对应的政府性基金预算收入和专项收入，确保资金的按时回笼，以增强项目的抗风险能力。

委托中介机构对实施过程中，定期对收储土地进行评估验证，如发现对评估价值发生大幅变动影响的情况，应及时采取措施进行解决。

通过市场调查，获得尽可能多的信息。获得有关投资环境的市场信息越多，做出的预测就越精确，从而能进行正确的科学决策，包括投资项目选择、区位的选择、出让时机的选择等。这样就能把不确定性降低到最低限度，较好的控制投资过程中的风险。

密切关注宏观经济形势和土地市场动态，及时调整土地储备和出让计划。加强项目的宣传与推广，提升地块的吸引力，提高土地出让的成功率与价格。同时，优化土地规划用途，根据市场需求灵活调整土地用途结构，增强项目的市场适应性。

（二）影响项目收益的风险及控制措施

1、土地市场风险

土地市场的周期性波动可能导致土地价格低迷，直接影响土地储备项目的盈利。市场需求的变化可能会影响土地的出让时间和价格，进而影响项目的收益。宏观经济环境的不确定性可能导致土地市场的不稳定，影响土地储备项目的收益和融资平衡。

控制措施：建立完善的市场分析与预测机制，密切关注土地市场的动态变化，提前预测未来土地市场的供求变化，合理调整储备计划，通过市场调研和风险评估，制定合理的资金规划和风险应对措施，以保证项目的财务稳定。

2、政策风险

政府的土地政策和相关法规的变化可能会对项目的进度、成本和收入产生影响，如土地出让政策的调整和新出台政策可能导致土地价格波动，规划政策的变化可能导致项目的调整或推迟。

控制措施：在土地储备初期就进行充分的风险评估，识别可能面临的风险，并制定相

应的应对策略，建立风险预警机制，及时发现和应对潜在风险，确保项目在可控风险范围内推进。密切关注政策动态，及时调整项目计划，确保项目始终符合最新的法律和政策要求，与政府相关部门建立良好的沟通渠道，提前获取政策变动的信息，以便进行有效的应对和调整。

3、自然风险

自然风险是指由于自然因素的不确定性影响，以及其他对项目产生的直接破坏，从而影响项目收益。自然风险因素主要包括火灾风险、洪水风险等。

控制措施：项目存续期间及时制定防范自然灾害风险预案，密切关注项目周边环境，根据防范预案，及时响应突发事件，确保项目顺利实施。

（三）影响融资平衡结果的风险及控制措施

1、资金回收风险

土地储备的过程既是土地流转的过程，也是资金周转的过程。土地储备前期投入资金的收回主要是依赖于后期的土地使用权出让收入，土地市场受宏观经济形势、政策调控、房地产市场波动等因素影响较大。若市场需求下降，可能导致土地出让价格低于预期，或不能按预期时间出让，从而影响项目的收益，造成资金回收风险。

控制措施：做好债券发行的各项准备工作，确保债券资金按时足额到位。加强项目预算管理，严格控制项目成本，避免超预算情况的发生。按照债券发行期限和额度，在项目区年度预算中编列债券还本准备金专项预算，逐年提取还本资金，减少年度收入不确定性对债务还本造成的影响。同时，制定应急预案，在资金出现短缺时，通过合理调配其他资金、申请短期融资等方式，保障项目的资金需求。

2、支出变动风险

支出变动风险是指项目年度实际支出的不确定性带来的风险。本项目支出变动风险主要是因补偿标准发生变化，实际补偿费用增加，项目年度资金结余较预测大幅减少，影响还本付息。

控制措施：土地储备项目相关责任人加强对经费的管理，坚决压缩不合理支出，减少资金的浪费，保证还本付息资金。在项目存续期间，将项目的还本付息资金纳入项目综合

预算管理，列为优先支付专项预算项目，以确保按时支付本息。

六、事前绩效评估

（一）评估对象

项目绩效目标：运用专项债券资金实施土地储备项目，促进土地节约利用，提高建设用地保障能力，改善居民的居住条件和居住环境，优化土地资源配置和空间结构布局，促进地方经济发展。

表 6-1 绩效目标表

项目名称		2025 年咸阳市彬州市彬州经开区储备项目一等五个地块土地收储项目					
项目单位		彬州市土地储备中心					
主管部门		彬州市自然资源局					
计划开工时间		2025 年 7 月		计划竣工时间		2026 年 3 月	
项目实施周期		2025 年 7 月-2030 年 7 月		收益实现时间		2030 年 7 月	
项目 资金 来源 及 落 实 情 况	资金来源		金额 (万元)	利率(%)	占比 (%)	已到位 资金	到位 时间
	合计		35,713.9777	—	100		
	上级财政拨款 (含预算内基 建资金等)	中央		—			
		省/自 治区		—			
	专项债券资金		26,000.00		72.8		
	自有资金		9,713.9777	—	27.2		
	其他资金						
	其中：银行贷款						
	其他融资资金						
	☑ 无。 □有，具体如 下：						
总体 目标		目标 1：收储土地面积 1323.23 亩 目标 2：腾空土地面积 1323.23 亩 目标 3：土地出让总收入 40,033.0486 万元					
中期 目标		目标 1：2026 年完成土地收储 目标 2：2030 年完成土地出让					
绩效 指标	一级指标	二级指标	三级指标				指标值
	成本指标	经济成本	指标 1：预估投资偏离度（±%）				≤10%
		融资成本	指标 1：融资年利率				≤5%
		环境成本	指标 1：是否发生环境污染				否
	产出指标	产出数量	指标 1：收储土地面积				1323.23 亩
			指标 2：腾空土地面积				1323.23 亩

			指标 3: 可出让土地面积	1275.69 亩
			指标 4: 代征市政、绿化用地面积	47.54 亩
		产出质量	指标 1: 计划期内土地出让率 (%)	100
			指标 2: 出让后土地开发利用率 (%)	100
		产出时效	指标 1: 债券发行后年度使用率 (%)	100
			指标 2: 规范披露信息及时率 (%)	100
			指标 3: 足额还本付息及时率 (%)	100
			指标 4: 出让完成时间	2030 年
	效益指标	经济效益	指标 1: 预期运营收益与实际偏离度	≤10%
			指标 2: 偿债后存量资金与实际偏离度	≤10%
		社会效益	指标 1: 是否维持社会稳定	是
			指标 2: 是否提高服务效率	是
			指标 3: 是否提升投资环境	是
		生态效益	指标 1: 是否改善区域人居环境	是
			指标 2: 是否提升城市功能	是
		可持续影响	指标 1: 项目持续期限	5 年
	满意度指标	服务对象满意度	指标 1: 涉及人口	约 540 人
			指标 2: 补偿主体满意度	≥95%

项目资金构成：预计项目总投资为 35,713.9777 万元，其中自有资金 9,713.9777 万元，占总投资的 27.2%，拟申请土地储备专项债券 26,000.0000 万元，占总投资的 72.8%。

项目概况：本项目共包含五个地块总面积 88.215566 公顷，具体信息如下：

1、彬州经开区储备项目一：地块位于新民镇郭村、小章村，项目涉及征收土地面积为 23.728466 公顷（合 355.93 亩），均为农用地，涉及被征收人口约 140 人，可腾空土地面积为 355.93 亩，可出让土地面积 333.83 亩。

2、彬州经开区储备项目二：位于新民镇屯庄村、赵寨村，项目涉及征收土地面积为 20.639100 公顷（合 309.59 亩），均为农用地，涉及被征收人口约 130 人，可腾空土地面积为 309.59 亩，可出让土地面积 309.59 亩。

3、彬州经开区储备项目三：位于新民镇屯庄村，项目涉及征收土地面积为 24.496900 公顷（合 367.45 亩），均为农用地，涉及被征收人口约 150 人，可腾空土地面积为 367.45 亩，可出让土地面积 367.45 亩。

4、彬州经开区储备项目四地块一：位于新民镇卧龙村、小章村，项目涉及征收土地面积为 17.163500 公顷（合 257.45 亩），均为农用地，涉及被征收人口约 105 人，可腾空土

地面积为 257.45 亩，可出让土地面积 239.82 亩。

5、彬州经开区储备项目四地块二：位于新民镇卧龙村、小章村，项目涉及征收土地面积为 2.187600 公顷（合 32.81 亩），均为农用地，涉及被征收人口约 15 人，可腾空土地面积为 32.81 亩，可出让土地面积 25 亩。

（二）评估方式和方法

1、评估程序

资料收集：收集项目相关资料，包括项目背景、政策文件、市场调研报告等。

数据分析：对收集到的资料进行分析，评估项目的必要性、公益性、收益性等。

实地调研：对项目实施地进行实地调研，了解项目实际情况。

专家咨询：邀请相关领域专家进行咨询，获取专业意见。

报告编制：根据评估结果，编制事前绩效评估报告。

2、评估思路及方法

（1）评估思路

必要性评估：分析项目是否符合国家和地方相关政策，是否满足市场需求。

公益性评估：评估项目是否具有公益性，是否能为社会带来积极影响。

收益性评估：预测项目收益，评估项目收益是否能覆盖成本和债务。

合规性评估：检查项目投资是否符合相关法律法规和政策要求。

成熟度评估：评估项目前期工作是否充分，项目实施计划是否合理。

资金评估：分析项目资金来源是否可靠，资金到位是否可行。

风险评估：识别项目可能面临的风险，提出风险控制措施。

（2）评估方法

本项目主要采取成本效益分析法来评估，同时交叉使用比较法，参考周边类似相同案例，对项目未来可行性和收益情况作出合理预测评估。

3、评估方式

采用定性与定量相结合的方式，通过资料分析、实地调研、专家咨询等手段，对项目进行全面评估。

（三）评估内容与结论

1、项目实施的必要性、公益性、收益性

必要性：项目符合国务院办公厅印发《关于优化完善地方政府专项债券管理机制的意见》(国办发〔2024〕52号)及自然资源部和财政部联合发布《关于做好运用地方政府专项债券支持土地储备有关工作的通知》(自然资发〔2025〕45号)等相关政策，且项目已纳入《彬州市 2025 年度土地储备计划》有助于优化土地资源配置，提高土地利用效率，推动市场健康发展。

公益性：项目实施将为社会提供更多的土地资源，改善所在区域人口居住环境及投资环境，加快招商引资步伐。同时完善城市功能，提高城市的竞争力，促进城市建设和经济发展，具有显著的公益性。

收益性：本项目预期土地出让总收入 40,033.0486 万元（其中政策性计提 3,202.6438 万元，可偿债土地出让收入 36,830.4048 万元），预计项目总投资为 35,713.9777 万元，拟申请土地储备专项债券 26,000.0000 万元。拟申请债券规模占预期土地出让总收入的 64.95%，占总投资的 72.80%。项目存续期内可达到的偿债资金覆盖倍数为 1.23 倍，项目预期收益良好，能够实现收益与融资的平衡。

2、项目投资合规性与项目成熟度

(1) 项目建设的合规性

本项目涉及新增土地储备项目均已纳入《彬州市 2025 年度土地储备计划》，且资金使用计划合理，符合项目建设的合规性要求。

(2) 项目成熟度

本项目目前正在与相关单位协商收储事宜，项目前期工作充分，实施计划明确，具备较高的成熟度。

3、项目资金来源和到位可行性

(1) 项目资金来源

本项目预计总投资为 35,713.9777 万元，其中自有资金 9,713.9777 万元，占总投资的 27.2%，拟申请土地储备专项债券 26,000.0000 万元，占总投资的 72.8%。

(2) 项目资金到位可行性

项目自有资金 9,713.9777 万元，占总投资的 27.2%，资金来源为财政配套资金，按年度列入本地区财政预算，根据项目实施进度足额拨付到位。2025 年拟申请土地储备专项债

券 26,000.0000 万元，占总投资的 72.8%。专项债券发行计划明确，资金到位具有较高的可行性。

4、项目收入、成本、收益预测合理性

(1) 项目收入

项目收入主要来源于土地出让，根据区域近三年土地出让情况及本项目拟出让土地位置、用途及规划指标等情况综合分析预期土地出让总收入 40,033.0486 万元（其中政策性计提 3,202.6438 万元，可偿债土地出让收入 36,830.4048 万元），预期收入稳定且可观。

(2) 项目成本

项目成本包括土地收储、整理等费用，成本测算参照区域同类型项目征地成本核算结果，预估总成本 35,713.9777 万元，预算合理。

(3) 项目收益预测的合理性

项目收益预测基于市场调研和历史数据，预期出让收入测算充分考虑了当前土地市场的实际情况，同时通过收集分析相关资料等方式，对项目收益的合理合规性做出研判。根据数据研究分析，该项目的收益预测具有较高的合理性。

5、债券资金需求合理性

本项目预计 2025 年 7 月启动，预计项目总投资为 35,713.9777 万元，其中自有资金 9,713.9777 万元，占总投资的 27.2%，资金来源为财政配套资金，按年度列入本地区财政预算，根据项目实施进度足额拨付到位。2025 年拟申请土地储备专项债券 26,000.0000 万元，占总投资的 72.8%。项目预期土地出让总收入 40,033.0486 万元（其中政策性计提 3,202.6438 万元，可偿债土地出让收入 36,830.4048 万元），拟申请债券规模占预期土地出让总收入的 64.95%，债券资金需求合理，能够满足项目实施需要。

6、项目偿债计划可行性和偿债风险点

(1) 项目偿债计划的可行性

根据项目偿债资金的预测安排，计划以分年付息到期还本的形式偿债，根据项目债券期内收益情况，项目在运营期内现金流量为正，不存在偿债亏损情况。该项目的收益为土地出让收入，稳定性得以保证，项目存续期内可达到的偿债资金覆盖倍数为 1.23 倍，至债券到期，项目能够保证有足额资金用于还本。综合所述，该项目分年付息，到期还本的偿

债计划可行性较大。项目偿债计划明确，收益能够覆盖债务，偿债计划可行。

（2）项目偿债风险

①政策风险：土地收储涉及的政策法规可能发生变化，导致原有计划无法顺利实施。政策风险是指由于政策的潜在变化给经营者带来各种不同形式的经济损失。

②经营风险：经营风险主要是指一系列与经济环境和经济发展有关的不确定的因素。包括：财务风险、地价风险、管理风险、工程招投标风险、国民经济状况变化风险。

③土地市场风险：土地市场的周期性波动可能导致土地价格低迷，直接影响土地储备项目的盈利。

④资金回收风险：若市场需求下降，可能导致土地出让价格低于预期，或不能按预期时间出让，从而影响项目的收益，造成资金回收风险。

⑤支出变动风险：本项目支出变动风险主要是因补偿标准发生变化，实际补偿费用增加，项目年度资金结余较预测大幅减少，影响还本付息。

⑥自然风险：自然风险是指由于自然因素的不确定性影响，以及其他对项目产生的直接破坏，从而影响项目收益。

存在偿债风险，但通过风险控制措施，能够有效降低风险。

7、绩效目标合理性

根据财政部《关于印发<地方政府专项债券项目资金绩效管理办法>的通知》(财预[2021]61号)及《陕西省财政厅关于印发<陕西省政府专项债券项目资金绩效管理实施办法>的通知》（陕财办政债[2023]9号）的要求,该项目在产出数量上，严格按照既定的建设内容设置，具备很强的合理性；在产出质量上，项目又对验收合格率和合规使用占用资金上做出严格约束；在时效方面，该项目对债券发行后的披露环节、完工时间以及债券使用率进行约定，能够有效地反映主管部门对项目建设不同时间节点的把控，同时该项目各项成本指标设置合理，能够覆盖项目可能产生的成本问题。除此之外，项目在债券期内的收益能够覆盖成本，其经济效益明显，在社会效益、生态效益和可持续影响指标的 settings 上，能够凸显该项目建设的预期目标，且项目满意度指标能够反映服务受众群体意愿。因此，综合来看，该项目设定的绩效目标具备充分的合理性。

8、其他需要纳入事前绩效评估的事项

无其他特殊事项需要纳入评估。

9、总体结论

项目实施必要性强，公益性显著，收益性良好，资金来源可靠，偿债计划可行，绩效目标合理，事前绩效评估结论为“予以支持”。

（四）相关建议

加强项目管理：确保项目实施过程中的资金使用合规，项目进度按计划推进。

强化风险控制：密切关注市场变化，及时调整项目计划，降低风险。

提高透明度：加强项目信息公开，接受社会监督。

（五）其他需要说明的问题

1、基本前提

评估工作基于当前政策和市场背景的项目收储和出让计划，对项目实施后未来收益和偿债计划的合理性进行论述。

2、假设条件

假设项目实施过程中不存在重大政策变动和市场波动，项目能够按照计划顺利实施，且市场环境相对稳定。

3、报告适用范围

本报告适用于彬州市新增土地储备专项债券项目的绩效评估，不作为其他项目的参考。

4、相关责任

（1）彬州市财政局在事前绩效评估中负责牵头组织专项债券项目资金绩效管理工作，督促指导彬州市自然资源局和彬州市土地储备中心具体实施专项债券项目资金绩效管理和绩效信息公开等工作，对绩效评估结果进行反馈和应用，提出整改意见。

（2）彬州市自然资源局负责督促指导彬州市土地储备中心开展事前绩效评估和绩效自评工作，建立专项债券项目资金绩效跟踪监测机制，对绩效目标实现程度进行动态监控，组织开展整改工作，发现问题及时纠正并告知同级财政部门，提高专项债券资金使用效益，确保绩效目标如期实现。

（3）彬州市土地储备中心负责开展事前绩效评估、绩效目标设置、对绩效目标实现程度进行动态监控、绩效自评和信息公开等工作，配合财政部门和项目主管部门完成事前绩效评估、整改落实等工作。